COFRADIA
ORACION EN EL HUERTO
CUARESMA 1996

SUMARIO

PAGS.

- Saludo de la Junta de Gobierno 3
- Memorandum 94-95 ..... 6, 7, 8, 9, 10, 11, 12, 13, 14 y 15
- Solemnes Cultos Cuaresmales 16, 17
- Salida Penitencial 18, 19
- Beato Marcelo Spínola y Maestre 20, 21
- Documentos de Marcelo Spínola 22, 23
- Horario de los oficios en nuestra parroquia
  Cultos de los primeros sábados y Acción Social de la Cofradía 24
- Comunicado de la confraternidad de HH. del Huerto 25
- De Nuestra Historia (X) 26
- Estrenos, venta de recuerdos, horario Casa Hermandad 28
- Túnicas en Propiedad y Agradecimiento 29
- Del XX Pregón a la Virgen 30, 31
- Colaboraciones 32, 33
- Glosario Evangélico del Huerto 34
- Información Gráfica 4, 5, 6, 7, 8, 9, 10, 11, 12, 13, 14, 15, 20, 21, 27, 30, 32

Fotos Portadas: Daniel Antonio Acosta Jones

Fotos Interiores: Francisco Serrano, José Prieto, Enrique Rioja, José M. Hurtado, Paco Martín y Archivo Hermandad

Edita: Hermandad del Huerto

Maqueta: Comisión de Boletín

Documentos Históricos: Archivo de la Hermandad

Imprime: «LA ISLA». Polg. Ind. Fadricas • ✆ 59 34 10 Fax: 88 86 44

Colabora:

FUNDACION MUNICIPAL DE CULTURA
San Fernando

Saludo

Con la llegada de la Cuaresma, un año más, llega hasta tí esta publicación con el fin de ser medio de comunicación escrito entre la Hermandad y sus hermanos. En sus páginas queda plasmada la vida de la Hermandad durante un año: actividades realizadas, proyectos concluidos unos y otros que se acometerán con la esperanza de verlos hechos realidad; inquietudes e ilusiones de un grupo cada vez más numeroso de personas que han encontrado en la Hermandad la forma de vivir y expresar su fé.

Se ha escrito una nueva página de la historia de la Hermandad pero la vida sigue y no podemos quedar dormidos "Velad y orad para que no caigáis en tentación".

Todos los que formamos la gran familia que es nuestra Cofradía a la que hemos elegido como cauce en nuestra vida cristiana tenemos que continuar trabajando para seguir adecuándola, día a día, a los cambios eclesiales. Tenemos la obligación de hacer cada vez más nuestro el mensaje de Jesús de fraternidad y solidaridad con el que sufre. En definitiva tenemos que seguir en el compromiso de vivir el Evangelio y dar testimonio Cristiano en el mundo de hoy a través de Nuestra Hermandad.

Que Jesús Orando en el Huerto y María Santísima de Gracia y Esperanza nos den las fuerzas necesarias para no ceder en tan difícil labor.

La Junta de Gobierno

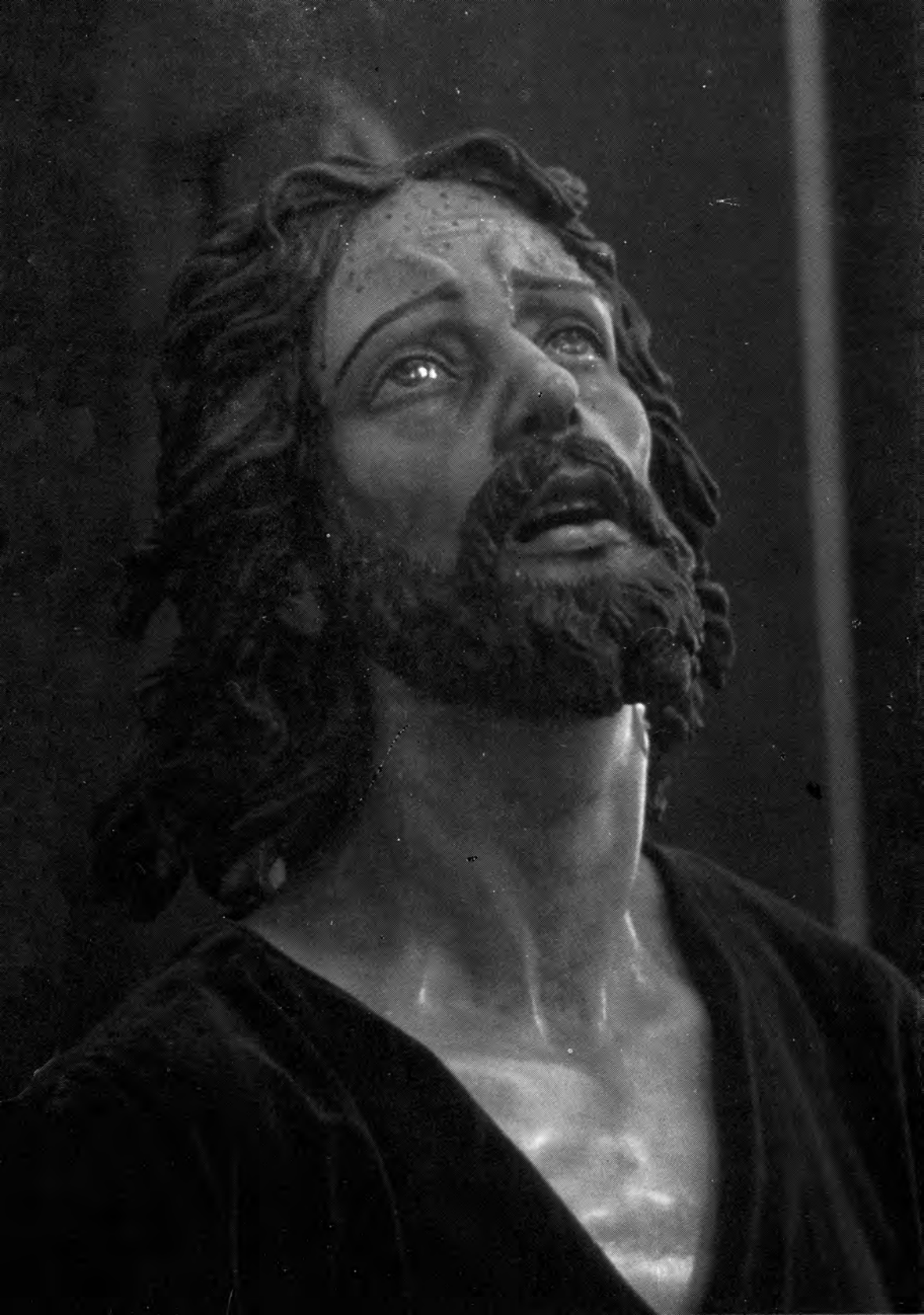

MEMORANDUM 95-96

CULTOS CUARESMALES

Metidos dentro de la Cuaresma y a finales del mes de marzo, celebramos el Triduo de Cuaresma y la Solemne Función Sagrada de Instituto que dedicamos a nuestros Amantísimos Titulares. Los días 23, 24 y 25 rezo del Santo Rosario, ejercicio del Triduo al Señor Orando en el Huerto y Santa Misa con homilia. El día 24, viernes de Cuaresma, durante toda la jornada Solemne y Devoto Besapies a Ntro. Señor Jesucristo en su Sagrada Oración en el Huerto y al finalizar la Santa Misa se realizó por el interior del Templo el ejercicio del Vía Crucis, fueron innumerables los hermanos y devotos que acudieron durante toda la jornada a nuestra Parroquia de la Pastora a manifestar su devoción al Señor del Huerto.

El sábado, día 25, y al finalizar la Santa Misa se llevó a cabo un homenaje a las Hermandades del Santo Entierro y Medinaceli al cumplirse el Bicentenario y Cincuentenario Fundacional respectivamente, haciéndoles entrega a los Hermanos Mayores de las referidas Hermandades de un cuadro con la imagen de Nuestros Titulares como recuerdo de tan emotivo acto. El día 26 celebramos la Solemne Función Sagrada de Instituto, en la que la palabra de Dios fue proclamada por el Rvdo. Padre D. Rafael Vez Palomino, párroco de San Benito Abad de Puerto Real.

En la Santa Misa se dio a besar a los fieles las reliquias del Huerto de Getsemaní, que posee la Hermandad, y que consta de fragmentos de ramas de uno de los ocho olivos coetáneos a Jesucristo, así como trozos de roca donde Jesús oró y del Calvario.

Destacar el bello y cuidado Altar de Cultos, en el que sobre un fondo compuesto por un dosel de damasco rojo y flanqueado por un gran número de candelabros y jarras de claveles rojos, sobresalía la impresionante imagen de Ntro. Señor Jesucristo en el Huerto.

Vía Crucis Cuaresmal.

MISA PREPARATORIA A LA ESTACIÓN DE PENITENCIA 95

El Martes Santo, 11 de abril, a las 13'00 horas y como preparación para la Salida Penitencial de la Cofradía, celebramos la Santa Misa de Comunión General de todos los hermanos ante los Pasos de Nuestros Titulares. Al finalizar la Santa Misa, se hizo entrega a D. Francisco Aragón Beltran de un recuerdo por su colaboración al ceder las fotos que ilustraban la portada y contraportada del Boletín.

Por otra parte y durante toda la mañana se repartieron a todos los hermanos que realizarían posteriormente la Estación de Penitencia la Papeleta de Sitio, donde se les indicaba el lugar que ocuparían en la Procesión y que queda organizada por antigüedad en la Hermandad de los mayores de 14 años y los menores por orden de estatura en las

Radio la Isla
107. 4 FM
La Radio con Sal

La Virgen en los Cultos Cuaresmales.

primeras secciones.

ALTAR DE INSIGNIAS 95

Desde la mañana del Martes Santo se encontraba instalado el Altar de Insignias, donde estaban expuestos todos los atributos que se pueden observar formando parte del Cortejo Penitencial. Este año presentaba como novedad el juego de Ciriales, realizados en los talleres sevillanos de Hijos de Juan Fernández y las Dalmáticas para el cuerpo de Acólitos, proyecto que ha sido ejecutado por el Grupo Joven de la Hermandad.

ESTACIÓN DE PENITENCIA 95

De nuevo y como es tradicional en nuestra Ciudad, cuando el Martes Santo asoma al calendario, los isleños esperan con impaciencia la salida del Huerto. Este año presentaba como novedad el cambio de la hora de salida y a las 20'30 h. se abrían las puertas de la Pastora, dando paso a la Cruz de Guía de la Hermandad. Cruz de caoba y apliques de plata obra de los talleres cordobeses de Angulo y que fue donada a la Cofradía por la Hermandad de Labradores y Ganaderos en el año 1948. Tras el discurrir de las primeras secciones de hermanos, hizo su salida, a los sones del Himno Nacional y posteriormente de la Marcha "La Oración del Huerto" compuesta por Agripino Lozano e interpretada por la Banda de Música del Nazareno, el impresionante Paso de Ntro. Señor Jesucristo en el Huerto, que iba adornado con un monte de claveles rojos, formado por seis mil tallos y que presentaba como estreno las cuatro nuevas imágenes en las capillas de Paso y que representan a San José, San Antonio, San Martín de Porres y el Beato Marcelo Spínola, realizadas por el artista isleño Antonio Luque.

Posteriormente y tras las secciones de la Virgen, hacía su salida el bello Paso de Palio de María Stma. de Gracia y Esperanza, la cual portaba sobre su pecho la Cruz pectoral del Beato Marcelo Spínola.

Iba bellamente exhornado con claveles y gladiolos blancos y azahar. Detrás, la Banda de Música de la Cruz Roja Local que acompaña desde su fundación ininterrumpidamente con sus Marchas el discurrir por las calles de la Isla a la Reina del Huerto.

Emotivo el instante en que el Paso de Ntro. Señor Jesucristo en su Sagrada Oración en el Huerto realizaba la Estación de Penitencia en la Iglesia Mayor Parroquial.

Momento de singular belleza es el regreso a su barrio, ya en la madrugada, cuando al son de marchas que ya se han convertido en tradicionales en

ITV ISLA TELEVISION

Para conectar con la Semana Santa de la Isla.

esta parte del recorrido como la Madrugá y Cristo de la Lanzada, para el majestuoso Paso del Señor del Huerto y para el Palio levísimo de su Madre; Rocío, Campanilleros y Esperanza Macarena, bajan la calle Ancha, desde donde son seguidos por los numerosos fieles que ahí se dan cita, formando un mar de almas que con su cariño y devoción acompañan a Hijo y Madre a su casa. Mientras la Plaza de la Pastora, se ha convertido en unos instantes en un hervidero de fieles, que esperan con impaciencia el encuentro de Jesús y María, que se realiza a los sones de la marcha Virgen de las Aguas, con ese "mecío" que le imprimen a los Pasos los cargadores de la JCC. Así poco a poco se irán acercando hacia la puerta de la Iglesia, primero María, y posteriormente Jesús iniciarán su "recogía" despidiéndose de su pueblo a los sones de la marcha "La Oración en el Huerto.

PROCESIÓN DEL RESUCITADO 95

El día 16 de abril, Domingo de Resurrección, nuestra Cofradía representada por los miembros de la Junta de Gobierno y Grupo Joven, acompañó a Jesús Resucitado en su salida procesional que se llevó a cabo una vez celebrada la Santa Misa en la Iglesisa Mayor Parroquial.

Día grande de nuestra fe, que celebramos en unión de las Cofradías para testimoniar nuestra devoción al Cristo vivo y triunfante, Patrón del Consejo de todas las Hermandades y Cofradías de la Ciudad.

FESTIVIDAD DEL SANTÍSIMO CORPUS CHRISTI 95

Ya en el mes de Junio y en la Festividad del Santísimo Corpus Christi, nuestra Hermandad efectuó una gran labor en todo lo referente a su organización, al estar integrada en la Comisión organizadora. Este trabajo se vio reflejado en la majestuosidad con la que se celebró la Procesión del Corpus, donde nuestra Hermandad asistió corporativamente

Cuerpo de Acólitos.

encabezada por la Bandera de la Cofradía. Destacar la participación de los ciudadanos que ese día engalanan con colgaduras y altares las casas y calles de la Isla.

ENCUENTRO DE HERMANDADES DE LA ESPERANZA

En el mes de junio, los días 23 y 24 se celebró en Sevilla, organizado por la Hermandad de la Macarena al cumplirse el IV Centenario de su fundación, el Encuentro de Hermandades de la Esperanza de toda España, en el que nuestra Hermandad estuvo presente.

Se llevaron a cabo 5 Ponencias, distribuidas en

SAN FERNANDO INFORMACION
EL DIARIO DE LA ISLA

los dos días que duró el Encuentro, y que fueron las siguientes:

1ª. *"La Esperanza, eje de la vida de Hermandad: La espiritualidad".*

2ª. *"Labor social: Caridad en su pleno sentido cristiano".*

3ª. *"La juventud: Realidad y necesidad de hoy".*

4ª. *"La Junta de Gobierno: Su compromiso responsable e integrador para los hermanos".*

5ª. *"La Hermandad ante un nuevo milenio".*

Posteriormente se celebró una Asamblea donde se expusieron todas las conclusiones, para finalizar con Solemne sabatina y Santa Misa, en la que nuestra Hermandad tuvo a su cargo una lectura.

El Senatus cruzando la Plaza de la Pastora.

A todas las Hermandades participantes se les hizo entrega por parte de la Hermandad organizadora de una medalla conmemorativa del IV Centenario de la Macarena como recuerdo del acto.

CASETA DE FERIA 95

Como es tradicional durante la Feria del Carmen y de la Sal, nuestra Hermandad instaló la Caseta en los terrenos de la Magdalena.

Resaltar como viene siendo habitual, que se convirtió en el centro de reunión de todos los hermanos, amigos y familiares que se acercaron a la misma para pasarlo bien en los días de Feria y degustar los caldos de la tierra, así como las especialidades de su cocina; tortillitas de camarones o bienmesabe. Además en ella se respira un ambiente cordial de trabajo que llevan a cabo los miembros de la Junta de Gobierno y Grupo Joven, así como hermanos y allegados a la Cofradía que no escatiman su tiempo y esfuerzo por cariño a la Hermandad y a los que desde aquí queremos agradecer sinceramente la colaboración prestada.

CABILDO GENERAL DE ELECCIONES 95

El 29 de septiembre se reúne el Cabildo General de Elecciones, presidido por nuestro Director Espiritual, Rvdo. Padre José Piñero Serván, para la elección de la lista de los 14 miembros candidatos a la Junta de Gobierno, que sería elevada a la aprobación de la autoridad eclesiástica.

Mencionar la elevada participación de los hermanos que demostraron estar comprometidos con su Hermandad, llegándose a cubrir más del 27% del Censo Electoral.

El día 16 de octubre es aprobada por el Ordinario del Lugar la lista con los 14 miembros elegidos por el Cabildo de Hermanos. El 26 de octubre y bajo la presidencia de nuestro Director Espiritual se reúne la nueva Junta de Gobierno para la elección del Hermano Mayor, cuyo nombramiento se realizó por parte del Sr. Obispo y designando como nuevo Hermano Mayor a Juan M. Rodríguez Rivera.

Una vez aprobada la Junta de Gobierno y nombrado el Hermano Mayor por Decreto del Sr. Obispo, tuvo lugar la toma de posesión, el día 25 de noviembre en la Parroquia de la Divina Pastora, ante nuestro Director Espiritual y del Hermano Mayor con el juramento de sus correspondientes cargos de todos los miembros que componen la Junta quedando como sigue:

Fernandez

ÓPTICO DIPLOMADO
José Fernández Ortíz

Real, 66
Telf.: 88 16 09
SAN FERNANDO

La nueva Junta de Gobierno.

Hno. Mayor: Juan M. Rodríguez Rivera
2º Hno. Mayor: Antonio Moreno Foncubierta
Secretario: Manuel Serrano Domínguez
Tesorero: Enrique Luque Sánchez
Mayordomo: José A. Callejón Sánchez
Fiscal: David Rodríguez Collantes
Vocal 1º: Antonio de Hombre Márquez
Vocal 2º: Ignacio Bustamante Morejón
Vocal 3º: Francisco J. Hernández Romero
Vocal 4º: Antonio Perulero Castaño
Vocal 5º: José Mª. Rodríguez Méndez
Vocal 6º: Jorge Ramírez Vicenti
Vocal 7º: Javier Salguero Coca
Vocal 8º: Manuel Linares López

CULTOS MENSUALES Y MISA DE DIFUNTOS

Nuestra Hermandad celebra los Cultos Mensuales en honor de Nuestros Amantísimos Titulares todos los primeros sábados de mes y en Noviembre coincidiendo con los Cultos Mensuales celebramos Santa Misa por todos los hermanos fallecidos de la Cofradía.

III ENCUENTRO DE HERMANDADES DE LA ORACIÓN EN EL HUERTO

En el mes de noviembre y los días 18 y 19, tuvo lugar en Úbeda el III Congreso Nacional de Hermandades del Huerto, donde estuvieron representadas Hermandades de distintas partes de España, del que damos mayor información en otro apartado de este boletín.

FESTIVIDAD DE LA VIRGEN 95

Ya en el mes de diciembre, se comienzan a preparar los Solemnes Cultos que celebramos en honor de María Stma. de Gracia y Esperanza con motivo de su festividad.

El día 17 se celebró Solemne Función Religiosa en la que la palabra de Dios fue proclamada por el Rvdo. Padre Fray Juan Hidalgo Parejo, Prior del Convento de Padres Carmelitas Descalzos de San Fernando.

A continuación XX Pregón de la Virgen de Gracia y Esperanza a cargo de Jesús Perulero Reyes, hermano de la Cofradía.

El día 18, durante todo el día Solemne Besamanos y a las 19´15 horas Santo Rosario y celebración de la Eucarístía en las Vísperas Solemnes de la Santísima Virgen, con imposición de insignias a los hermanos que no la tenían impuesta, entregándoles como recuerdo del acto una insignia de solapa. Cabe destacar que cada año son más los nuevos hermanos que asisten a este acto, encontrándose entre ellos incluso recién nacidos, que desde el mismo momento de su nacimiento pasan a formar parte de esta gran familia del Huerto.

ACCIÓN SOCIAL Y CAMPAÑA DE NAVIDAD 95

Dentro del apartado de Acción Social, nuestra Cofradía trabaja para intentar solucionar todos los problemas que nos plantean desde las Cáritas Parroquial.

Mensualmente se colabora con sendos donativos destinados a la Ayuda Parroquial y a Cáritas y desde hace varios años, al inicio del Curso Escolar se colabora con la adquisición del material escolar

MOVIMIENTO DE TIERRAS
PAVIMENTACIONES
MAQUINARIA DE OBRAS PUBLICAS
DEMOLICIONES

Carretera Nacional Cádiz-Málaga (P.K. 6)
Reyes Católicos, 11
Teléfonos: 40 04 69 y 40 04 11
CHICLANA

para todos los niños acogidos a Cáritas y de ayudas diversas a familias necesitadas del Barrio.

En el mes de diciembre se realiza la Campaña de Navidad, entregándoles a los acogidos a Cáritas de un lote de productos navideños que intenta en la medida de lo posible alegrar un poco a las familias más desfavorecidas en estas fechas tan entrañables.

También sigue abierta la bolsa de Caridad Marcelo Spínola para todos aquellos que deseen colaborar con nuestra Hermandad en las obras asistenciales.

Cultos en honor de Spínola.

POSTULACIÓN DOMICILIARIA 95

Una vez finalizadas las fiestas navideñas, y cuando aún tenemos todavía presente el sabor a polvorones, se inicia a principios de enero la postulación domiciliaria que además de suponer un importante capítulo económico gracias a los donativos del pueblo isleño al que desde aquí queremos agradecer su colaboración, se convierte en unos momentos de agradable convivencia de todos los miembros de la Cofradía, manteniéndose vivo el espíritu de Hermandad que nos caracteriza.

CULTOS EN HONOR DEL BEATO CARDENAL SPÍNOLA 96

El día 20 de enero, a las 19'00 horas celebramos Solemne Función Religiosa dedicada al Beato Cardenal Marcelo Spínola, en la que la palabra de Dios fue proclamada por el Rvdo. Padre José Mª. González Dueña. Resaltar la gran afluencia de hermanos y fieles a esta convocatoria que demuestra el gran cariño y la devoción que el pueblo de San Fernando profesa a su Hijo Preclaro, Eminente y Predilecto.

ESTRENOS 96

Este año nuestra Cofradía estrenará en su próxima Estación de Penitencia, una nueva saya bordada en oro para María Stma. de Gracia y Esperanza, realizada por la isleña Dolores González Fuentes y que ha sido donada por un nutrido grupo de hermanos y devotos.

También se estrenarán túnicas, capirotes y cíngulos para los hermanos.

REPARTO DE TÚNICAS 96

Al cierre de esta edición se están repartiendo las Túnicas a los casi setecientos hermanos que formaremos la Estación de Penitencia en esta próxima Semana Santa.

Señalar que cada vez son más los hermanos que desean acompañar a Nuestros Amantísimos Titulares y cada vez perfeccionándose más la normativa para su reparto, a pesar de ello es imposible como se viene recordando denodadamente atender todas las peticiones, debido al elevado número de ellas.

Nota: Este Memorandum es continuación del que se expone en el boletín de 1995 y continuará en el próximo de 1997 (D.M.) formando en su conjunto la historia de la Cofradía, acto a acto.

CRISTALERÍA "EL CARMEN"

* CRISTALERÍA EN GENERAL PARA LA INDUSTRIA Y DECORACIÓN.
* AVISOS A DOMICILIO.
* VIDRIOS BISELADOS Y DECORADOS AL ÁCIDO.
* VIDRIERAS ARTÍSTICAS EMPLOMADAS.
* LUNAS DE SEGURIDAD Y ESPEJOS DE COLOR.
* TECHOS REGISTRABLES

JUAN VAN HALÉN, 11
TELF.: 88 17 78
SAN FERNANDO

Solemnes
Cultos Cuaresmales
que

LA VENERABLE HERMANDAD Y COFRADÍA DE PENITENCIA
DE LA SAGRADA ORACIÓN
DE NUESTRO SEÑOR JESUCRISTO EN EL HUERTO
Y MARÍA SANTÍSIMA DE GRACIA Y ESPERANZA
Establecida canónicamente en la Parroquia
de la Divina Pastora de esta Ciudad de San Fernando
dedican a sus Amantísimos Titulares
con arreglo al siguiente orden:

DIAS 14, 15 Y 16
A las 19,30 horas:

SANTO ROSARIO
EJERCICIO DEL TRIDUO
AL SEÑOR ORANDO EN EL HUERTO
SANTA MISA CON HOMILÍA

JUEVES, DIA 14

Después del Ejercicio del Triduo,
se celebrará
EXPOSICIÓN DE S.D.M. Y VÍSPERAS EN HONOR
DEL SANTÍSIMO SACRAMENTO

La elegancia y el buen gusto en la flor sólo en:
Floristería LA ORQUIDEA
Especialidad en Ramos de Novia, Bouquets, Coronas, etc.
Sólo a 10 metros de las calles Real y Rosario
Servicio a Domicilio
Gral. García de la Herrán, 3 • Telf.: 89 07 55 • SAN FERNANDO

VIERNES, DÍA 15

VIERNES DE CUARESMA

Durante toda la jornada:
SOLEMNE Y DEVOTO BESAPIÉ A
NUESTRO SEÑOR JESUCRISTO
EN SU SAGRADA ORACIÓN EN EL HUERTO
Al finalizar la Santa Misa,
se rezará el ejercicio del VÍA-CRUCIS

SÁBADO, DÍA 16

La Santa Misa se celebrará
en las Vísperas Solemnes de la Santísima Virgen
y al finalizar se entonará SALVE

DOMINGO, DÍA 17

A las 12'00 horas

SOLEMNE FUNCIÓN SAGRADA DE INSTITUTO
con cumplimiento Pascual de los Hermanos
y en la que la palabra de Dios,
será proclamada por el Rvdo. Padre
DON JOSE CARLOS MUÑOZ GARCIA
CANÓNIGO DE LA SANTA Y APOSTÓLICA IGLESIA CATEDRAL DE CADIZ

En la Función se dará a besar
las RELIQUIAS DEL HUERTO DE GETSEMANÍ
Capilla Musical de la Función, Coral de San Fernando

Marzo de 1996

A.M.D.G. -

El Siglo
CASA FUNDADA EN 1870
Rosario, 14 • Telf.: (956) 88 14 16
Apartado, 205 - SAN FERNANDO

Presentamos la mejor selección de artículos para ornamentación, Cofradías, Bandas, etc.
Artículos nacionales y de importación.
Venta al mayor.
Hacemos presupuestos gratis y sin compromiso

MARTES SANTO

2 de Abril de 1996

SANTA MISA PREPARATORIA A LA ESTACIÓN PENITENCIAL

A las 13'00 h. se celebrará Santa Misa de Comunión General de todos los hermanos, ante los Pasos de nuestros Amantísimos Titulares, como preparación a la Salida Penitencial de la Cofradía.

Durante la mañana del Martes Santo, se entregarán en la Iglesia, las Papeletas de Sitio a todos los hermanos que realicen la Estación de Penitencia. Del mismo modo, se encontrará instalado el Altar de Insignias, frente a los Pasos de nuestros Sagrados Titulares.

HORARIOS, ITINERARIO Y DATOS DE LA SALIDA PENITENCIAL

HORARIOS:

Salida Cruz de Guía:	20'30 h.
Salida Último Paso:	21'15 h.
Entrada Carrera Oficial:	22'00 h.
Salida Carrera Oficial:	23'30 h.
Recogida Cruz de Guía:	00'30 h.
Recogida Último Paso:	03'00 h.

Servicio del Frío Isleño, S.L.

Venta de máquinas de Hostelería y Alimentación

Polg. Ind. Fadricas, 78
Telfs.: 88 29 41 - 88 31 37
San Fernando

Pascual Junquera, 25
Telf.: 44 01 12
San Fernando

ITINERARIO:

Plaza de la Divina Pastora, Marconi, Maldonado, Daniel González, Santo Domingo, Mariana de Pineda, Manuel Roldán, Colón, Beato Cardenal Marcelo Spínola, Murillo, La Herrán, Real (Estación de Penitencia en la Iglesia Mayor Parroquial de San Pedro y San Pablo), Real (Carrera Oficial), San Diego, Cayetano del Toro, 24 de Septiembre de 1810, Antonio López, Constructora Naval, Colón, Churruca, Ancha, Mariana de Pineda, Santa Rosalía, Plaza de la Pastora y a su Templo.

OTROS DATOS DE LA SALIDA:

Longitud de recorrido:	2.400 metros.
Número de hermanos:	1280
Número de penitentes:	675
Número de secciones:	6
Cargadores:	Jóvenes Cargadores Cofrades
Bandas:	
• Señor:	Banda de Música del Nazareno
• Virgen:	Banda Local de la Cruz Roja
Flores:	
• Señor:	Monte de claveles rojos
• Virgen:	Azahar, claveles y gladiolos blancos

Reddis
COMPAÑIA DE SEGUROS Y REASEGUROS
Pago Semestral: ¡Consúltenos!
AGENCIA DE SEGUROS
Manuel Serrano Domínguez
Automóvil • Hogar • Comercio
Accidentes • Vida • etc ...
Manuel Roldán, 8 • Telf.: 59 26 73 • SAN FERNANDO

EL AMOR A LOS POBRES EN EL BEATO MARCELO SPÍNOLA

Don Marcelo compaginó su dignidad de obispo con la pobreza evangélica, que practicó con sencilla humildad. Desprendido de los bienes, los compartía siempre con los necesitados. La preocupación por los pobres fue constante en su vida tanto de abogado, defendiendo gratuitamente sus causas, como de párroco y obispo, en una caridad creciente.

Pero el hecho que inmortalizó su caridad fue el de pedir limosna por las calles de Sevilla cuando toda Andalucía sufrió las consecuencias de la tremenda sequía del año 1905. Don Marcelo, después de dar cuanto él tenía, tomó la resolución de mendigar para remediar el hambre de los necesitados. Desde el 21 al 28 de agosto, don Marcelo pidió limosna por las calles de la ciudad. Sevilla, admirada, lo bautizó con un nombre para la posteridad: EL ARZOBISPO MENDIGO.

Así contaba el hecho un periódico de la época:

"La temperatura elevada a más de 50 grados convertía la ciudad en un horno. Varios sacerdotes y caballeros acompañaban al arzobispo; el sol lo abrasaba, el sudor bañaba su rostro, pero en sus labios estaba la sonrisa.

Nadie escapaba a la petición del arzobispo: ni los comercios elegantes, ni las tabernas y bares, ni los directores de bancos, admirados de aquel hombre que hacía ante la ventanilla una petición tan desusada.

El arzobispo entró también a pedir limosna en el mercado de la Encarnación donde el pueblo sencillo lo vitoreó llamándole "padre de los pobres". Una mujer rompe a llorar porque no tiene nada que dar. Una chica de servicio entrega todo lo que tiene. En una taberna, un hombre aparta el vaso de vino que tiene ante sí y entrega al arzobispo la moneda de su coste, exclamando: "¡si tuviera mil duros, mil duros daría!".

La noticia del hecho corrió por España y desde muchos lugares enviaron limosnas a don Marcelo, que así pudo remediar tanta necesidad.

Sevilla quizo inmortalizar el hecho dedicándole un relieve en la fachada de su antigua parroquia de San Lorenzo, con la siguiente inscripción:

A LA CARIDAD HERÓICA DEL CARDENAL DON MARCELO SPÍNOLA Y MAESTRE, ARZOBISPO DE SEVILLA, AÑO 1905".

ORACIÓN

Corazón divino de Jesús, cuya gloria tanto propagó el Beato Marcelo Spínola, declarad que sus trabajos y el ejercicio de sus virtudes fueron agradables a Dios, concediéndonos por su intercesión la gracia que os pedimos. Por Jesucristo Nuestro Señor. Amén.

MARCELO SPÍNOLA Y MAESTRE Y LOS PRINCIPALES ASPECTOS DE SU VINCULACION CON LA CIUDAD DE SAN FERNANDO (II)

Al día siguiente de su nacimiento fue Marcelo bautizado en la cercana Iglesia de San Francisco con los nombres de Marcelo, Rafael, José María de Dolores.

Los primeros estudios de Marcelo se efectuan en la calle Jesús y María, actual Calatrava, donde fue Ministerio de la Guerra durante la de la Independencia.

El Padre Don Narciso Feliú y el colegio de la calle Jesús y María

En los tiempos de niñez de Marcelo existían varias escuelas en la Ciudad, pero es casi seguro que asistiera a las clases del Padre Don Narciso Feliú en el mencionado Colegio de la calle Jesús y María.

En el mencionado Colegio del Padre Feliú se impartían clases de párvulos y primera enseñanza, cursando en el referido centro la Enseñanza primaria.

Estos años de Marcelo transcurren en el ambiente de una Ciudad casi mítica que a orillas del Sancti-Petri y anclada en su colonialismo le hace vivir los mejores años de su existencia.

La influencia del ambiente de la ciudad sobre el joven Marcelo

La Ciudad de San Fernando, es en estos tiempos de una prosperidad nunca más igualada, desde su muelle Militar de La Carraca hasta el pesquero de Gallineras. Donde su rica arquitectura es solamente ensombrecida por el bajo vuelo de las gaviotas y los flamencos que ya la toman como ruta alternativa junto con las marismas del Guadalquivir y lo que hoy conocemos por Coto de Doñana.

Pila bautismal de Marcelo Spínola.

En este ambiente de mágica belleza se va forjando la vida del joven Marcelo. Sin lugar a dudas, y aunque su vocación nació más tarde, este ambiente provocó la sensibilidad y la ternura del Venerable Marcelo.

(Continuará)

LA ESPIRITUALIDAD A TRA
MARCELO

Jesucristo, manantial de toda grandeza

Jesucrito, nombre más dulce..., figura gigante, al lado de la cual todo es pequeño... centro en derredor del cual gira el mundo de las almas..., luz que colorea cuanto tiene color... , fuerza que mueve cuando tiene movimiento... manantial de toda grandeza.

Hablar de Jesucristo es más que hablar del mar.... del espacio.... del universo. Ni el genio de Platón... ni el talento de Aristóteles... ni la elocuencia arrebatadora de Demóstenes... ni la palabra llena de Cicerón, bastarían para pintarle.

Jesús, sinónimo de amor

El universo es un canto de gloria al Criador: sus múltiples notas, eco dulce como el murmullo del arroyo, o acento sublime como la voz de la tempestad.

La Biblia, escrita por inspiración de Dios, debía ser otro himno, y lo es (...) Y sin embargo, el nombre de Jesús es un himno más bello. Despierta en nosotros el recuerdo de todos los atributos de Dios (...) La santidad, la sabiduría, el poder y la bondad todo está como en semilla encerrado en el nombre sacrosanto de Jesús.

(...) Pero ahondemos más. Ese nombre bien analizado es sinónimo de amor. Salvador. Salud, y todo sin necesidad, por amor universal, generoso, espléndido, perpetuo. Dispuesto a repetir lo que hizo una vez. Salvador universal, perpetuo, de toda clase de males.

El nombre de Jesús es nombre sobre todo nombre. En él y por él se han hecho prodigios que asombran. Han sido luz más esplendorosa que la del sol. Ha derramado vida en las muertas arenas del desierto. Ha dado fecundidad a la dura roca. Ha movido y agitado las inconmovibles montañas.

No es extraño que al oírlo se doble toda rodilla, ni puede sorprender que los creyentes lo pronunciemos con inefable amor.

A los amadores y devotos de la reparación ofrece singular consuelo. No podemos, no sabemos, no alcanzamos cómo reparar tanto desastre, lo que nos produce congoja indefinible. El nombre de Jesús es una revelación. Nos enseñanza que Él, Jesucristo, es el verdadero Reparador. Y ha reparado las ofensas hechas al Altísimo por el pecado, las ruinas que amontonó el pecado en la tierra.

Jesucristo, modelo de la humanidad.

Entre los astros que forman nuestro sistema planetario sólo hay uno que tenga luz propia, el sol (...)

De la misma manera que el sol en el sistema planetario, Jesucristo en el mundo de las almas es el solo que tiene propias la sabiduría, la santidad y el poder, y todo lo que en el

VES DE LOS ESCRITOS DE SPINOLA

cielo de los espíritus brilla de él recibe los resplandores, siendo la gloria de cada una de las estrellas de este firmamento del mundo sobrenatural proporcional al modo más o menos directo con las que hiere y reviste de su claridad aquel astro eterno de los días interminables.

(...) Es ante todo modelo de la humanidad. Uno de los más envidiables privilegios de los hombres que se distinguen en cualquier orden de cosas es llegar a ser tipo de los que aspiran a sobresalir en el mismo género de arte, ciencia o industria. La más bella gloria de Homero fue no precisamente haber sido padre de los poetas, sino haber dictado versos inmortales, que le hicieron objeto perpetuo del estudio de los amantes de la poesía, cuya dicha consistió en imitarle. Gloria fue insigne de Murillo el fundar una escuela, que le reconoce como modelo y que cifró su ventura en copiar los rasgos característicos de las obras maestras del gran artista. Y gloria fue de Demóstenes y Cicerón haber dado en sus discursos al mundo el ideal de la elocuencia. Y gloria de Sócrates mostrarse como el tipo del filósofo, al que Séneca y Marco Antonio y otros pretendieron acercarse. Y gloria...

Pero basta. La verdad es que ver un hombre seguido de una muchedumbre ilustrada,que le observa, le mira, le estudia y procura asemejársele es sublime prerrogativa únicamente otorgada a los genios ilustres, que sólo de tarde en tarde envía el cielo a la tierra.

Mas el hombre nunca llega en nada a la perfección absoluta, y jamás por lo tanto es en sí un dechado digno bajo todos aspectos de imitarse. (...)

Por otro lado, aún los genios más insignes sólo saben producir obras maestras, que les constituyen en un género dado. Modelo de artistas es uno, modelo de poetas otro.

Pero modelo universal de la humanidad, no lo es nadie. Esta gloria es sólo de Jesucristo.

Preguntad a los grandes artistas cristianos de dónde han tomado los rasgos de aquella belleza sobrehumana, que en el lienzo han dibujado o esculpido en el mármol, y os dirán que en Jesucristo.

Preguntad a los sabios de quién han copiado la sencillez que contrasta con la fastuosa altivez de los filósofos, y os responderán el mismo nombre: Jesucristo.

Preguntad a los que mandan, a los príncipes, de quién aprendieron a gobernar como padres los pueblos,y oiréis lo mismo, Jesucristo.

(....) Preguntad sobre todo a los santos, los mejores de entre los hombres, "Lux mundi, sal terrae", (....) y los santos de toda edad pronunciarán el nombre bendito de Jesucristo.

Sí: Jesucristo es el Alfa. Ejemplar. Es esta gloria sobre toda gloria, marchar a la cabeza del género humano, atraer las miradas de todos, ser el tipo de todos.

Esta gloria de Jesucristo como toda se refleja en María. En el estudio de María del mismo modo que en el de Jesucristo, se han formado los grandes héroes del cristianismo. Inspiró a los artistas, hizo humildes a los sabios, infundió sentimientos de benevolencia a los reyes, valor y caridad a los conquistadores, y a los santos todos virtud.

HORARIO DE LOS OFICIOS EN LA DIVINA PASTORA

Domingo de Ramos:	Bendición de los Ramos, a las 10'30 h.
Jueves Santo:	Celebración de la Cena del Señor, a las 17'30 h.
Viernes Santo:	Hora Santa, a las 12'00 h.
	Celebración de la Pasión y Muerte del Señor, a las 17'00 h.
Sábado:	Vigilia Pascual, a las 23'00 h.

*****

CULTOS DE LOS PRIMEROS SÁBADOS

Todos los primeros sábados, a las 18'30 h., nuestra cofradía celebra cultos mensuales en honor de Nuestros Amantísimos Titulares, con arreglo al siguiente orden:

- **Santo Rosario.**
- **Oración al Señor Orando en el Huerto.**
- **Vísperas en honor del Santísimo Sacramento del Altar.**
- **Santa Misa con homilía.**
- **Salve ante el altar de Nuestra Titular.**

(Los cultos de noviembre son aplicados por los hermanos difuntos)

*****

ACCION SOCIAL DE LA COFRADIA

Bolsa de Caridad Marcelo Spínola

La Bolsa de Caridad MARCELO SPÍNOLA, en recuerdo de este isleño que tanto trabajó en beneficio de los más necesitados y que nuestra Cofradía venera tan especialmente, sigue abierta para que todos los Hermanos que lo deseen colaboren con su donativo, para lo que podrán ingresar su aportación en la Cuenta "HERMANDAD DEL HUERTO, BOLSA DE CARIDAD" c/c 36243 de Unicaja O.P., c/. Rosario y enviarnos si lo desea el resguardo del ingreso.

¡No te preocupes la cantidad del mismo, lo importante es que colabores, si puedes, con lo que estimes oportuno y te damos la absoluta certeza de que tu donativo llegará a los más necesitados de la Parroquia o al fin social que la Junta de Gobierno estime!.

Queremos comunicar a todos los hermanos de nuestra Cofradía, que la Hermandad potencia su Acción Social, la cual es canalizada casi totalmente a través de las Cáritas de nuestra Parroquia.

LOS ANGELES 24 HORAS

Médicos • Practicantes • Ambulancias
Certificados Médicos Conductores • Armas • etc.

¡ASÓCIESE!

c/. Velázquez, nº 4 - 1º • Telf.: 88 21 13 - 89 56 11
SAN FERNANDO

CONFRATERNIDAD DE HH. Y CC. DE LA ORACION EN EL HUERTO

COMUNICADO A TODOS LOS COFRADES DE LA ORACIÓN EN EL HUERTO

19 de Noviembre de 1995. Celebramos en Úbeda el III Congreso Nacional de HH. y CC. de la Oración en el Huerto, Getsemani'95. El ponente eleva propuesta de confraternidad invitando a todas las Corporaciones, incluso las ausentes, con devoción a Ntro. Sr. Jesucristo en la Oración en el Huerto, a efectuar un acto igual en todas.

La propuesta se basa en que todas las Estaciones de Penitencia que acompañen a una imagen de Cristo en los Hechos de Getsemaní en la próxima Semana Santa, se apliquen, además de las intenciones personales de cada cofrade y particulares de cada Corporación, por una causa común.

Como preámbulo y recordatorio de tal circunstancia se solicita la difusión de este comunicado en todas las revistas y boletines que promueven Corporaciones de la Oración en el Huerto, al igual que allí donde sea posible su reproducción, ya sea en programas, revistas o folletos de Semana Santa, revistas especializadas y publicaciones diocesanas, prensa en general, programas de radio y televisión de cualquier ámbito.

Por primera vez un mensaje cofrade, nacido de esta Confraternidad, alcanzará difusión simultánea a nivel nacional. Cuando el mensaje se materialice en las más de ciento treinta procesiones de la Oración en el Huerto en toda España, más de veinte mil cofrades están aunándo su intención penitencial.

Por ello, hermanos de la Oración en el Huerto:

Nuestro Cristo, que en Getsemaní es el Cristo Total, nos enseña, en ese momento, que hemos de velar y orar.

Oremos, pues, por nuestros cristos vivos, por nuestro prójimo más desvalido, por quienes lloran pero no oran porque ni eso saben hacer, por quienes no pueden decir *si es posible pase de mí este caliz* porque nacieron bebiéndolo y no saben quitárselo de la boca.

Oremos, hermanos, por los niños y niñas de Ruanda, de Bosnia, de China y sólo Dios sabe de cuántos sitios más.

Para que obtengan una vida saludable, en paz y libertad, roguemos al señor.

Te lo pedimos, Señor.

Para que alcancen la cultura y el progreso a que todo ser humano tiene derecho, roguemos al Señor.

Te lo pedimos, Señor.

Para que conozcan un camino de fé, de esperanza y de caridad, roguemos al Señor.

Te lo pedimos Señor.

Atiende, Cristo de la Oración, nuestra plegaria y hazte presente con Tu amor y enseñanzas entre esos niños y niñas que tanto, de Tí y de nosotros, necesitan.

Que así sea.

FRUCTUOSO P. E HIJOS
IMPERMEABILIZACIONES EN FRIO Y CALIENTE
Láminas de todo tipo y espesor - Aislantes de todo tipo y Cubiertas Invertidas
HORMIGON CELULAR – JUNTAS DILATACION
Avda. Carlos III, s/n. Edif. Telecor – Telf.: 89 66 52 – Part. 88 37 09
SAN FERNANDO

DE NUESTRA HISTORIA (X)

El último año de la década de los cincuenta y primero de la de los sesenta fueron años difíciles para nuestra Hermandad.

Eran años de dificultades económicas, y ello influía en la Hermandad, de ahí que no haya constancia en estos años, de la adquisición de nuevos enseres que vinieran a enriquecer su patrimonio.

Muchas adversidades tuvieron que vencer, a base de trabajo ilusión y entrega, los que formaban la Hermandad para continuar cumpliendo los fines para los que fue fundada.

Llegada la Cuaresma, cada año, se celebraban los Cultos Cuaresmales. Ninguna tarde de martes santo Jesús Orando en el Huerto y María Santísima de Gracia y Esperanza faltó a la cita con los isleños, ningún año dejó de realizar la salida procesional, a pesar que suponía unos gastos de unas 17.000 ptas. Téngase en cuenta que la postulación domiciliaria suponía unos ingresos de unas siete mil pesetas y que los ingresos mensuales por cuotas de hermanos eran sobre 600 pesetas.

A pesar del trabajo que se realizaba en la propia Hermandad existía una estrecha colaboración con el Párroco y entrega total para con las necesidades de la Parroquia: se hacía una aportación económica mensual para Cáritas y para el mantenimiento de la Parroquia, se colaboró en la realización del censo parroquial que el Párroco llevó a cabo y miembros de la Hermandad realizaban la colecta en una de las misas dominicales.

Quede como muestra del cariño que profesaban a la Hermandad los hermanos que la formaban en esos años el hecho de que uno de ellos, hoy treinta y siete años después, sigue perteneciendo a su Junta de Gobierno.

RESUMEN DE LO PUBLICADO

CAPÍTULO	PERÍODO QUE ABARCA	AÑO DE PUBLICACIÓN
I	1943	1985
II	1944	1986
III	1945	1987
IV	1946-47	1988
V	1948-1953	1989
VI	1953-1954	1990
VII	1955	1991
VIII	1956-1957	1992
IX	1958	1995
X	1959-1960	1996

VIAJES RICO, S.A.
G.A.T. 301
Grupo Star
AGENCIAS REUNIDAS
Billetes de Avión y Ferrocarril.
Pasajes Marítimos.
Alquiler de Coches sin conductor.
Excursiones en general - Viajes a "FOR FAIT"
Reserva de Hoteles - Alquiler de Autocares
General Serrano, 10 • Telfs.: 89 27 47 - 48 • Fax: 89 33 78
Parque Bahía Sur, c/. La Isla, Local 1 • Telfs.: 59 20 70 - 71 • Fax: 59 20 97
SAN FERNANDO

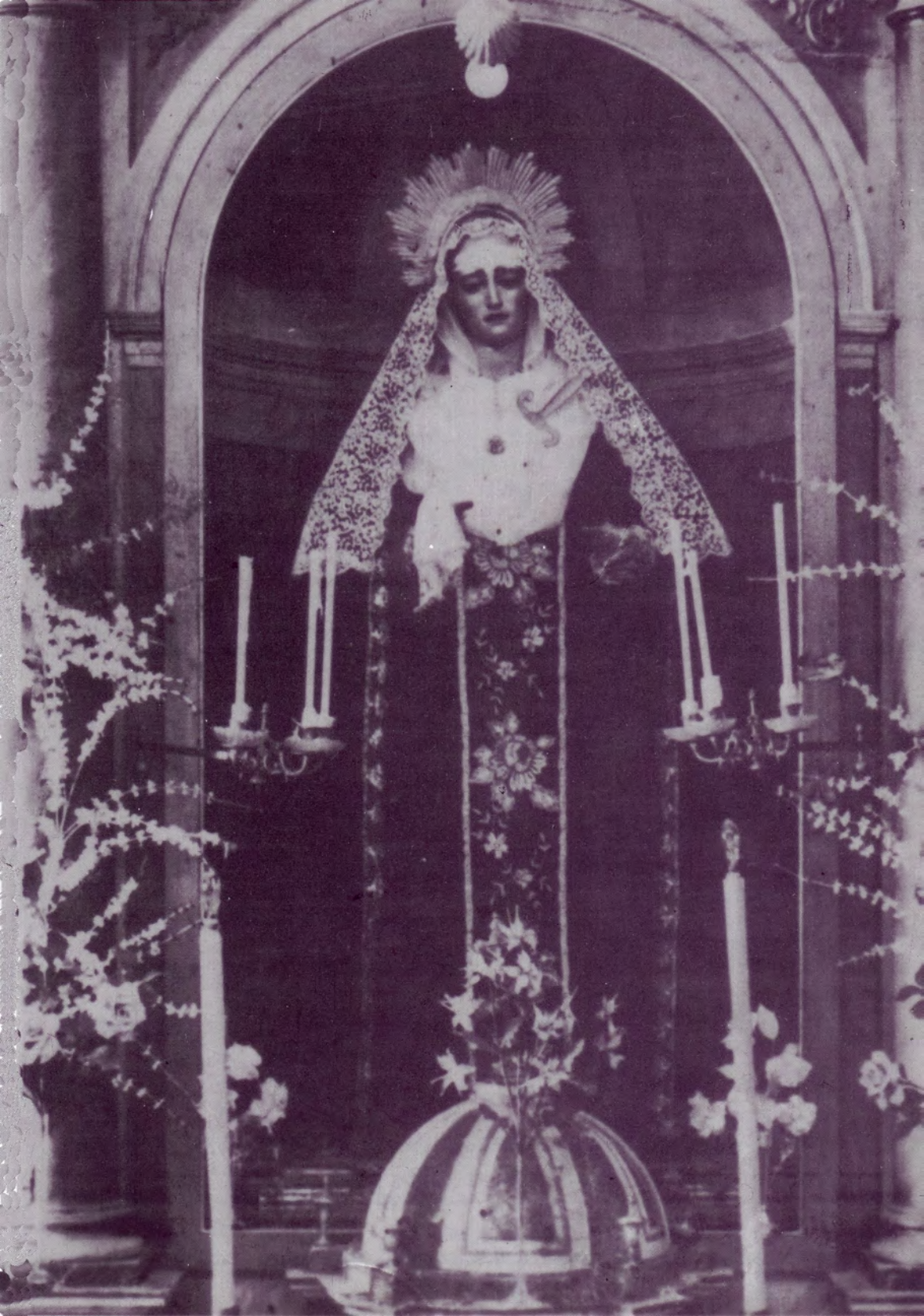

ESTRENO

Este año nuestra Cofradía, estrenará una Saya bordada en oro por la Isleña Dolores González Fuentes.

La nueva Saya es una importante obra de bordado que viene a engrosar el patrimonio de bordados que tiene la Cofradía y que nuestra Titular estrenará esta Semana Santa, completando con ello los bordados de la Virgen de Gracia y Esperanza.

La prenda realizada primorosamente por esta isleña, ha sido una donación efectuada por un nutrido grupo de hermanos y devotos de la Virgen, que han querido en una vieja aspiración, ofrecer esta Saya a la Virgen.

El dibujo de la misma, que alcanza incluso a mangas y ceñidor, está inspirado en el que realizara Manolo Correa adaptado por Peleteiro para el Manto de nuestra Titular.

Agradecemos desde estas páginas la donación de esta obra, lo que se hará también personalmente a cada uno de los donantes y felicitamos a la bordadora Sra. González Fuentes por esta nueva realización suya, que además de engrosar el patrimonio de bordados isleños, pone de manifiesto la alta calidad de lo realizado en la Isla.

HORARIOS DE LA CASA DE HERMANDAD

Nuestra Casa de Hermandad permanece abierta varios días de la semana, especialmente los jueves a partir de las 20'00 horas y a ella puedes acudir cuando quieras.

VENTA DE RECUERDOS

Tenemos a disposición de todos los hermanos que lo deseen toda clase de recuerdos de la Cofradía.

Cabe también destacar en este apartado, la colaboración del Grupo Joven, el cual anualmente está lanzando nuevas ediciones de recuerdos.

Te invitamos a adquirir alguno de ellos, especialmente la Venera que podrás usar en todos los actos de la Cofradía.

VERTA

Frutos Secos, Caramelos, Bombones, Artículos de Regalo...
Encontrarán toda clase de frutos secos y artículos de regalos

Visítenos en: c/. Rosario, 34 • SAN FERNANDO

TÚNICA EN PROPIEDAD

Queremos recordar a todos los hermanos, que si quieren y tienen más de SIETE años y aún no lo han hecho, pueden confeccionarse la túnica en propiedad, ya que cada vez son más las demandas de ellas y queremos que todos los Hermanos/as que deseen acompañar a Nuestros Amantísimos Titulares lo hagan. Para ello, pueden mandar el boletín, que se envió en diciembre, entregándoselo al cobrador cuando pase por casa o en el buzón de la Cofradía en la Parroquia o llevándolo a la Casa de Hermandad, siempre antes del día 15 de enero de cada año, para que una vez que lo recibamos ponernos en contacto. El hermano que se haga la túnica no tendrá que abonar derecho de salida la primera vez.

En este apartado de la Túnica en Propiedad, los que ya la posean de años anteriores, tengan en cuenta que no se les queden cortas para que con tiempo prevean esta circunstancia y corrijan posibles anomalías.

Agradecimiento

Queremos a través de las páginas de esta Revista, agradecer públicamente a CAJA DE AHORROS DE SAN FERNANDO SEVILLA Y JEREZ, el que en la edición del Cartel que dedican a la Semana Santa de nuestra Ciudad, en esta ocasión, se haya elegido a Nuestra Amantísima Titular, para pregonar gráficamente nuestra Semana Mayor.

No cabe duda que con esta elección se pondrá una vez más de manifiesto, la importante difusión que esta Entidad hace de todo lo relacionado con las tradicionales de nuestra tierra y ahora en especial con la Semana Santa.

Agradecemos de todo corazón las gestiones realizadas para esta consecución por nuestro amigo y cofrade Manuel Rodríguez Marín, querido hermano Mayor a la vez, de la Hermandad de Nuestra Celestial Patrona la Virgen del Carmen Coronada.

LA GRAN VIA

Lugar de reunión de tres generaciones

DEL XX PREGÓN A LA VIRGEN DE GRACIA Y ESPERANZA, PRONUNCIADO POR JESÚS PERULERO REYES

Tantas veces te pregoné
rezando ante tus plantas,
vogando ante tu mirada
ensoñaciones de fé.
Que tantas veces a tí recé
María de Gracia y Esperanza.

Tantas veces te pregoné
llorando tras la recogida,
con el reflejo de la amanecida
absorto de cabeza a piés.
Por Tí, Reina de hoy y ayer
Madre Buena del nuevo día.

Tantas veces te pregoné
vistiendo la túnica penitente,
musitando tu gracia bajo el verde
del capirote recio del querer,
girando la vista para ver
tu graciosa figura entre la gente.

Tantas veces te pregoné
contando los días que faltan
para echarme a la espalda
la amargura de esta sed,
que sólo sacio por creer
en tu estampa esperanzada.

Tantas veces te pregoné
en el silencio del Sagrario.

PIORSA
REPARACIONES Y SUMINISTROS NAVALES E INDUSTRIALES
PINEDA ORTEGA NAVAL DEL SUR, S.A.
Antonio Pineda Alvarez
DIRECTOR - GERENTE
OFICINAS, TALLERES Y SUMIN. INDUST.:
POLG. IND. FADRICAS, PARCELA 31
C/. MECÁNICOS, 34 Y 36
TELFS.: 88 89 70 - 88 89 71
FAX: 88 89 06
FERRETERÍA: COLÓN, 35
TELF.: 89 01 49
SAN FERNANDO

Verde y blanco escapulario
llamado a permanecer
como atributo que ofrecer
camino de este calvario.

Tantas veces te pregoné
de día y de noche, de hora en hora.
Esperanzada Madre, mediadora,
cuya gracia das por doquier.
En tu pena, el florecer
de un nuevo día, tras la aurora.

Rosita de este vergel.
Inmaculada, pura, sin tacha.
Flor de nácar, albahaca
brotada a este querer.
Cada nuevo corazón, hoy y ayer,
rendido de amor ante tus plantas.

Cada lágrima, un suspiro.
Del Rosario, las cuentas.
Nuestro Olvido, la afrenta
sacrificada por cien motivos.
Cada uno, los de tus hijos
pegados a tus manos,
bajo el símbolo cristiano,
que no es cruz, sino liviano
verde fruto de un olivo.

Clavel que en la noche destacas
bajo perlas de mil colores.
Reflejos de Santos amores
prendidos por tu bella estampa.
Esta Isla nuestra, cristiana
que ante Tí, rendida ora,
sólo pide, Señora,
la alegría de esta campana,
que hoy tañen éstos tus hijos
ante nuestro crucifijo,
en cielo de verde esperanza.

Porque tantas veces te pregoné,
de hinojos ante tus plantas,
rogando ante tu mirada,
tantas veces te recé.
Gracias miles por mi fé,
María de Gracia y Esperanza...

PINTURAS SAN MARCOS
VENTA Y APLICACIÓN
Distribuidor de Valentine-Acriton
y las principales marcas europeas
Lope de Vega, 58
esquina San Marcos
Telf.: 89 01 48
SAN FERNANDO

INICIO COFRADE

A mi hijo
Francisco Manuel

Que alegría cuando me enteré que iba a ser padre, no cabía en mí de gozo, contaba los días y los meses en el calendario hasta calcular la fecha del nacimiento. Luego me imaginaba cómo sería, cuando iniciaría sus primeros pasos y juegos, y cómo no, cuando lo llevaría por vez primera delante de mi Cristo del Huerto y de mi Virgen de Gracia y Esperanza.

Y llegó ese día señalado.

En la Iglesia de la Pastora se daban cita todos los hermanos y devotos del Huerto, María Santísima de Gracia y Esperanza se encontraba en Besamanos.

¡Qué bonita estaba!, derrochaba Gracia por su carita de nácar y Esperanza por sus ojos misericordiosos entre incontables llamas de cera y jarras de blancas flores.

Y en el transcurso de la Santa Misa, llegó el esperado momento de la imposición de insignias a los nuevos hermanos. De pronto los nervios y la excitación se apoderaron de mí, lentamente abracé a mi hijo y avancé despacio hacia el Alta Mayor, a medio camino me detuve, contemplé a la Virgen que en ese instante me lanzaba una mirada tierna, y como inclinando la cabeza me empujaba hacia delante. Mi hijo le sonreía, a mí me temblaban las piernas por la emoción. Seguí avanzando y allí, con Ella a nuestro lado y teniendo como testigo silencioso a Nuestro Padre Jesús del Huerto, que con su mirada parecía sentirse complacido, nuestro Director Espiritual junto al Hermano Mayor le imponían a mi hijo la insignia de nuestra Cofradía.

Este ha sido uno de los momentos más emotivos que he vivido dentro de la Hermandad, y es por lo que me he atrevido a plasmarlo en estas humildes letras, y que Dios quiera que mi hijo, que ahora tiene cuatro meses, cuando pueda leerlas, sienta lo que yo cuándo lo lleve en mis brazos delante de nuestra Madre de Gracia y Esperanza para formar parte de la gran familia del Huerto.

Dieciocho de diciembre, la Pastora
con mi hijo en brazos, ¡que alegría!
hacia tí nos acercamos Señora
A que nos bendigas en este día.

Y al verte te sonrie un hermano
nuevo miembro, ya, de la Cofradía
y su padre te dice de antemano
¡Que Dios te salve María!.

Francisco J. Hernández

LA COMERCIAL
MILAGROSA CRUCEIRA REINA
SANEAMIENTOS EN GENERAL
AZULEJOS Y PAVIMENTOS • TUBERÍAS Y ACCESORIOS
Avda. Gómez Pablo, 26 (a la salida de San Fernando)
Telf.: 59 04 92 • SAN FERNANDO

GETSEMANÍ: AGONÍA Y PRENDIMIENTO

La Oración: Pasión Psicológica de Jesús

Los relatos bíblicos de Mateo y Marcos son muy parecidos, mientras que el de Lucas se separa de ambos y añade otros datos.

La descripción de la agonía de Jesús en la pluma de los tres evangelistas sinopticos acumula varias palabras para describirlas. Así se utiliza el verbo "entristecerse", el verbo "horrorizarse"; y Lucas nos señala que Jesús "agonizaba" que es una palabra griega que evoca la tensión y esfuerzo, y que después se aplicó al último combate con la muerte, es decir, la agonía.

Todas éstas son expresiones para traducir lo intraducible del dolor de Jesucristo que para nosotros es un misterio, y a la vez, una revelación de la verdad y autenticidad de su naturaleza humana.

Al principio los enemigos y tormentos no están físicamente alrededor de él, pero sí lo están dentro, con una realidad que podría llamarse "psíquica".

Jesús padece por el conocimiento inminente y detallado de los sufrimientos y afrentas que va a padecer en su cuerpo y en su espíritu. Y, al lado del odio de sus enemigos, le entristece también la cobardía y abandono de sus amigos, que no son capaces de velar una hora en su oración, ni de seguirle unos pasos en su camino al Calvario.

Ante Él se dilata también el conocimiento que posee del pasado y del futuro y le manifiesta la larga y horrible historia de los pecados y de las infidelidades humanas. Pecados contra Dios Padre y contra los hombres, esos a los que Él va a darles su Reino.

Sentirse cargado con los pecados de los hombres y aceptando inútilmente tormentos para redimirlos, le produce una indecible angustia.

Ante todo ello, Jesús no duda en orar a su Padre como siempre había hecho, y pone toda su confianza en ser escuchado. Sin embargo, el Padre no escucha esta petición, por lo que Jesús responde, una vez más, con su entera obediencia y sumisión. "No se haga lo que yo quiero, sino lo que quieras Tú". Es un conflicto de voluntades que Jesús resuelve sometiéndose a la voluntad divina.

Cuando Jesús se retiró a orar, se operó en él una siniestra transformación, comenzó a atemorizarse y angustiarse. En una agonía horrible, empezó a decir: "Mi alma está triste hasta la muerte. Esperad aquí y velad". Esto no está desligado a las palabras que poco antes había pronunciado en la sala. Es una mudanza psicológica imposible de apreciar; pero precisamente aquella perturbación manifiesta su divinidad y su humanidad. También en la vida de los hombres tienen lugar, especialmente en las horas de despedida, esos cambios repentinos de estado de ánimo.

En verdad, Jesús permitió libremente que todo aquello viniera sobre sí; pero la buena voluntad, aunque influye en el modo de soportar los dolores, no los disminuye. De esta libertad se originaba precisamente la lucha formidable en su alma. Era hombre, y le sucedía lo que a los demás hombres, que un padecimiento que se ha estado temiendo largo tiempo y aceptado, se presenta de manera distinta cuando empieza a ser realidad.

Una resistencia violenta se hacía sentir en la naturaleza humana de Jesús, contra sus más altas aspiraciones, y fue en busca de protección en aquella clara noche, y todos les habían desamparado.

HOTEL RESIDENCIA **DIRECCIÓN: JOSÉ PUYA**
CAFETERIA - PUB

Sal y Mar ★★★

Teléfonos: 88 34 40 - 41 - 42 SAN FERNANDO

Arriba, en la alta sala del convite, el Amor le había hecho olvidar a su corazón todo lo que podía proporcionarle dolor, pero ahora cayeron las tinieblas sobre su alma. Ya no miraba a los hombres como pobres seres desvalidos e ignorantes, porque detrás de su debilidad descubría una maldad interior. Se despertó en su alma una terrible ansiedad por el destino de los pobres hombres, se arrodilló en tierra, y oró.

Volvió donde estaban sus discípulos y los despertó, pues era desagradable para Él encontrarse despierto solo. Habló con Pedro, y luego, volvió a orar. No oró en vano, y Dios le envió un ángel para que le infundiera ánimo y esforzara su humanidad decaída.

Al llegar a este clímax de dolor, Lucas nos intercala la aparición del ángel "Se le apareció un ángel... y le chorreaba, hasta el suelo, un sudor parecido a goterones de sangre" (Lc. 22,43-44).

Este pasaje evangélico también es citado por Justino e Ireneo, haciendo alusión a que Jesús sudó sangre.

Jesús se dejó consolar por el ángel, lo cual era ya una aceptación de la voluntad del Padre, como correspondía a un alma que se había mantenido firme a pesar de todas las angustias. Pero la lucha interior iba creciendo, y el sudor en aquella agonía se convirtió en gotas de sangre. Jesús volvió a sus discípulos y los halló de nuevo dormidos. Ahora al despertarlos por segunda vez se hizo un gran silencio, no podían sospechar cuánto alivio hubieran podido ser en aquella hora al Señor.

Cuando volvió a la oración por tercera vez, su estado de ánimo era muy distinto. Ante sus ojos se abrió un claro horizonte. Su sacrificio no estaba condicionado a la gratitud humana, ni a la fidelidad de los discípulos, ni a la correspondencia de su amor; sino al amor del Hijo al Padre y a la obediencia de Dios a Dios mismo. No había más que una cosa por la cual aceptaba sobre sí la Pasión: la voluntad de su Padre. Él amaba a sus discípulos como antes, pero su alma estaba lejos, más que, antes, de ellos.

Estaba solo, tan sólo como jamás hombre alguno lo ha estado. Por su parte ya no le importaba que hubieran seguido durmiendo los discípulos.

Antonia Conde Fernández

GLOSARIO EVANGÉLIGO DEL HUERTO DE GETSEMANÍ

"... Velad y orad para no caer en la tentación; pues el espíritu es decidido, pero la carne es débil. "

"... Padre mío, si este cáliz no puede pasar sin que yo lo beba, hágase tu voluntad..."

"... Mirad, está cerca la hora, y el Hijo del hombre va a ser entregado en manos de los pecadores..."

"... En aquel tiempo, Jesús va con sus discípulos a un huerto llamado Getsemaní..."

"... Y llevándose a Pedro y a los hijos del Zebedeo empezó a entristecerse y a angustiarse..."

"... Me muero de tristeza: quedáos aquí y velad conmigo..."

Tú haces
PRYCA

Monte de Piedad y Caja de Ahorros de
Ronda
Cádiz
Almería
Málaga
Antequera

ESTUDIO FOTO PEDRO

CALIDAD A BUEN PRECIO

SAN RAFAEL, 49

TELF.: 88 46 16

SAN FERNANDO